

宜蘭縣112年度第3次 住宿式服務機構聯繫會議

報告單位：宜蘭縣長期照護服務管理所
日期：112年12月22日

議程表

時間	內容
13：30～13：40	長官致詞
13：40～15：00	業務報告及宣導
15：00～15：30	臨時動議及討論
15：30～15：40	彩蛋時間
15：40	賦歸

01

主席致詞

02

介紹新夥伴



政府衛生局

Public Health Bureau, Yilan County



傳馨長照社團法人
附設宜蘭縣私立傳馨
住宿長照機構

03

業務報告

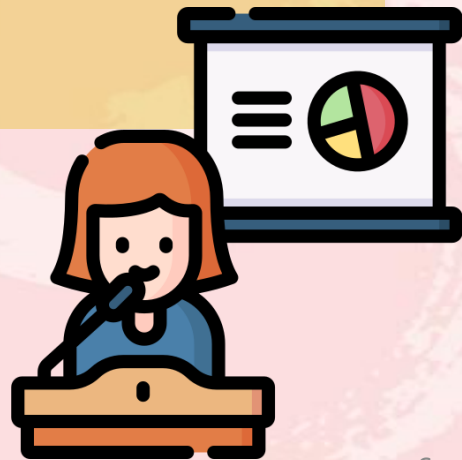



住宿式服務機構概況

住宿式服務長照機構概況

✓ 老人福利機構：38家

✓ 住宿式長照機構：5家

✓ 一般護理之家：6家

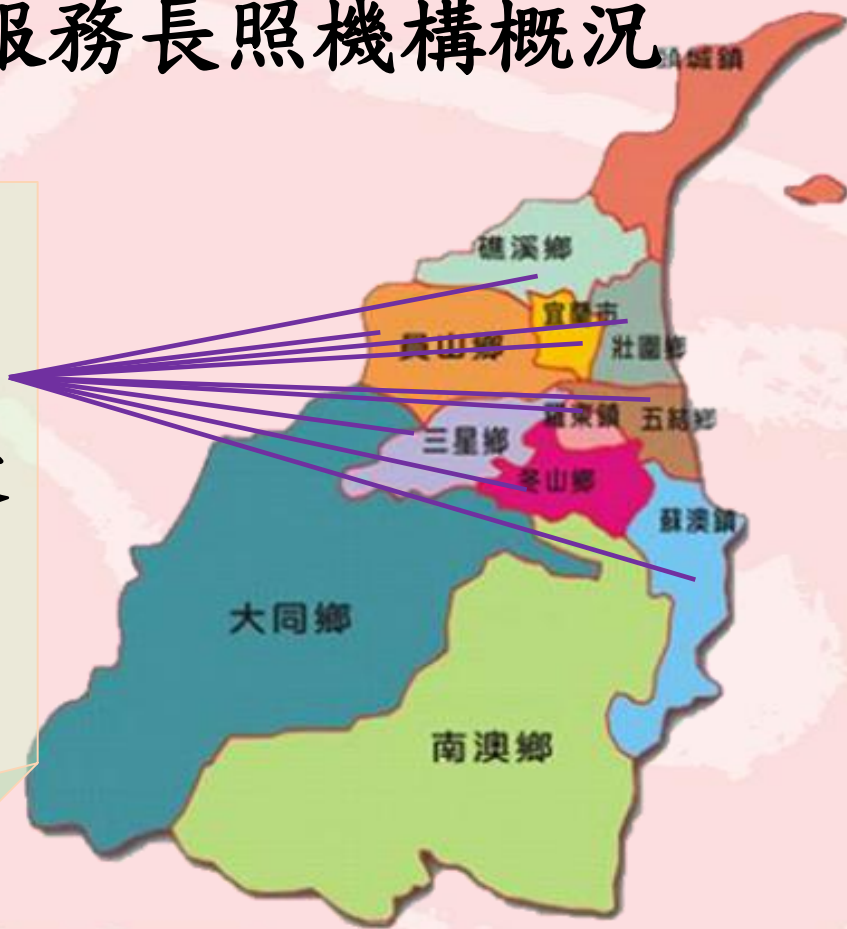

住宿式服務機構概況 【溪北地區1,636床】

宜蘭市(人口94,983)

機構	家數	可供入住人數	實際入住人數	佔床率	護理/照服人力
老人福利機構	15	694	606 (含喘息612)	87.3% (含喘息88.2%)	71/198
住宿式長照機構	0				
一般護理之家	2	198	141	71.2%	25/59

頭城鎮(人口28,330)

機構	家數	可供入住人數	實際入住人數	佔床率	護理/照服人力
老人福利機構	1	40	38	95%	4/13
住宿式長照機構	0				
一般護理之家	0				

住宿式服務機構概況

【溪北地區1,636床】

礁溪鄉(人口34,964)

機構	家數	可供入住人數	實際入住人數	佔床率	護理/照服人力
老人福利機構	2	160 (含安養60)	115 (含安養25；含喘息116)	71.8% (含喘息72.5%)	17/53
住宿式長照機構	0				
一般護理之家	0				

壯圍鄉(人口24,407)

機構	家數	可供入住人數	實際入住人數	佔床率	護理/照服人力
老人福利機構	0				
住宿式長照機構	2	95	68	71.6%	13/24
一般護理之家	0				

住宿式服務機構概況

【溪北地區1,636床】

員山鄉(人口32,112)

機構	家數	可供入住人數	實際入住人數	佔床率	護理/照服人力
老人福利機構	2	187	145 (含喘息146)	77.5% (含喘息78.1%)	13/44
住宿式長照機構	0				
一般護理之家	2	201	190	94.5%	28/61

大同鄉(偏鄉)(人口6,037)

機構	家數	可供入住人數	實際入住人數	佔床率	護理/照服人力
老人福利機構	0				
住宿式長照機構	0				
一般護理之家	0				

住宿式服務機構概況

【溪南地區1,826床】

羅東鎮(人口69,937)

機構	家數	可供入住人數	實際入住人數	佔床率	護理/照服人力
老人福利機構	6	444	405 (含喘息413)	91.2% (含喘息93%)	41/132
住宿式長照機構	2	121	63 (含喘息70)	52.1% (含喘息57.9%)	17/29
一般護理之家	1	84	76	90.5%	8/26

五結鄉(人口41,001)

機構	家數	可供入住人數	實際入住人數	佔床率	護理/照服人力
老人福利機構	4	375	263 (含喘息267)	70.1% (含喘息71.2%)	31/99
住宿式長照機構	0				
一般護理之家	0				

住宿式服務機構概況

【溪南地區1,826床】

蘇澳鎮(人口37,515)

機構	家數	可供入住人數	實際入住人數	佔床率	護理/照服人力
老人福利機構	2	85	76 (含喘息79)	89.4% (含喘息92.9%)	10/24
住宿式長照機構	0				/
一般護理之家	1	277	255	92.1%	26/79

冬山鄉(人口53,274)

機構	家數	可供入住人數	實際入住人數	佔床率	護理/照服人力
老人福利機構	3	138	134 (含喘息134)	97.1% (含喘息97.1%)	15/37
住宿式長照機構	1	95	87 (含喘息88)	91.6% (含喘息92.6%)	8/27
一般護理之家	0				

住宿式服務機構概況

【溪南地區1,826床】

三星鄉(人口21,276)

機構	家數	可供入住人數	實際入住人數	佔床率	護理/照服人力
老人福利機構	2	171	160 (含喘息163)	93.6% (含喘息95.3%)	14/56
住宿式長照機構	0				
一般護理之家	0				

南澳鄉(偏鄉)(人口6,127)

機構	家數	可供入住人數	實際入住人數	佔床率	護理/照服人力
老人福利機構	1	36(安養)	34	94.44%	4/9
住宿式長照機構	0				
一般護理之家	0				

住宿式長照機構設立進度表

	108	109	110	111	112	113-114(預計)
機構籌設許可	頤養家 力信 晁福	廣慈		老來福 聖母	宏吉 傳馨 蘭陽仁愛 沐茫知遇 凱暢觀海 凱暢七賢	
機構設立	頤養家(50) 力信(95)			聖母(80) 晁福(63)	傳馨(41)	廣慈(181+12) 蘭陽仁愛(65) 老來福(99) 凱暢(145、97) 宏吉(168)
床數	145			143	41	768



113年度業務規劃

宜蘭縣政府衛生局
Public Health Bureau , Yilan County

113年預計業務規劃

業務名稱		辦理內容	預定辦理時程
定期會議	長照諮議委員會	委員會議	每季辦理，預計2月、5月、8月、11月辦理
	機構聯繫會報	機構照顧服務品質提升聯繫會議	每年辦理3次，預計3月、7月、12月辦理
教育訓練	機構在職教育訓練暨防災課程	機構在職人員教育、防火管理員	預計4-5月辦理
	長照法人及附設住宿機構教育訓練及聯繫會議	辦理本次課程兼聯繫會議，供本縣長照法人交流	預計4-5月辦理
輔導查核	機構輔導查核	老人福利機構及住宿式機構輔導查核	每年不定期辦理

113年預計業務規劃

業務名稱	辦理內容	預定辦理時程
機構量輔導 機構輔導	有意願參與之住宿式服務機構及社區式長照機構，每家機構挑選7-10位服務對象參與本案計畫，並聘請具實務經驗之專家學者，進行8至10次實地輔導。	<ul style="list-style-type: none"> ➤預計113年1月辦理說明會 ➤預計113年2月辦理自立支援基礎培力 ➤預計113年3-11月進行實地輔導
災害預防	財團法人老福(宏仁) 私立小型老福(永安) 住宿式長照機構 一般護理之家(迦勒) 精神護理之家(蘇榮) 精神復健機構	預計5月-7月辦理桌上腳本推演、實地預演及正式公開觀摩演練

113年預計業務規劃

業務名稱		辦理內容	預定辦理時程
機構評鑑 及督考 業務	私立小型 老福機構	複評輔導	預計1月辦理
		評鑑複評	預計3月辦理
	財團法人 老福機構	複評輔導	預計1月辦理
		評鑑複評	依衛生福利部公告時間
	住宿式 長照機構	評鑑4家	依衛生福利部公告時間
	護理之家	評鑑1家	依衛生福利部公告時間
督考5家		時間另行公告	



113年度中央獎助計畫

113年中央獎助計畫說明

機構類型	減少就醫照護至醫療機構就醫方案	老人福利機構資源整合型計畫	住宿式機構強化感染管制獎勵計畫 (至115年)	住宿式機構照顧服務員進階培訓獎勵計畫 (至116年)	住宿式機構口腔照護計畫
財團法人老福	√ (不含安養型)	√	√	√	
私立小型老福	√		√	√	
住宿式長照機構	√		√	√	√
一般護理之家	√		√	√	√

計畫1

老人福利機構資源整合型計畫

本計畫獎助服務費、修繕費、充實設施設備費及公共安全設施設備等項目

請各財團法人老福機構於**依公告格式及日期**提報申請計畫至本所

由縣市政府提報老人福利機構資源整合型計畫

計畫2

住宿式機構強化感染管制獎勵計畫



依公告提報計畫書



6月至7月辦理桌上腳本
推演及實地演練



9月30日前函報指標
佐證資料書面審查



114年3月前依住宿式
機構床數規模，達成
各項指標給予獎勵

計畫3

住宿式機構照顧服務員進階培訓獎勵

113年1月15前

提報符合資格之
照顧服務員

113年2月公告

各期照顧服務員
調訓名單

完成調訓及通過測驗

次月起(每半年撥發)

照顧服務員獎勵費

\$5,000元/月

推薦機構獎勵費

1.管理費用150元/月

2.推薦獎勵費10,000/名

計畫3

住宿式機構照顧服務員進階培訓獎勵

優先調訓人員資格

1. 已完成失智症照顧服務20小時培訓
2. 已完成身心障礙支持服務20小時培訓
3. 已領有照顧服務員技能證照
4. 曾獲本縣績優照顧服務員表揚
5. 於推薦機構任職年資

113年1月15前

提報符合資格之
照顧服務員

計畫4

住宿式機構口腔照護計畫



113上半年辦理口腔照護教育訓練



38家老福機構填寫口腔照護需求問卷



牙醫師實地輔導及指導口腔照護工作

計畫5

住宿式服務機構使用者補助方案



送件
梯次

12月29日 第五梯次送件

1月31日 第六梯次送件

2月29日 第七梯次送件

*最後1次收件



送件
注意
事項

申請人	提供帳戶存摺影本
使用機構者（住民）	使用機構者（住民）
契約簽約者	使用機構者（住民）或 契約簽約者

銀行及分行名稱	銀行代碼	存摺帳戶
台北富邦銀行 宜蘭分行	0127794	00123456789999
台北富邦銀行		00123456789999



👍 查詢銀行代碼方式

Google 台北富邦銀行 宜蘭分行 代碼

全部 圖片 地圖 書籍 新聞 更多 工具 安全

約有 393,000 項結果 (搜尋時間：0.30 秒)

搜尋結果 · 宜蘭縣 · 選擇地區

台北富邦商業銀行股份有限公司»台北富邦商業銀行宜蘭分行

金融機構代碼	0127794
分支機構名稱	台北富邦商業銀行宜蘭分行
地址	宜蘭縣宜蘭市中山路三段152號1樓、2樓
電話	03-9352558
負責人	李桂榮

還有 2 列

銀行局
<https://www.banking.gov.tw> ...

台北富邦商業銀行宜蘭分行 - 銀行局

顯示相片 查看商家

台北富邦銀行 宜蘭分行

網站 行車路線 儲存 致電

4.8 ★★★★★ 23 則 Google 評論

位於宜蘭的銀行

地址：260宜蘭縣宜蘭市中山路三段152號1-2樓

電話：03 935 2558

營業時間：已打烊 · 開始營業時間：週一09:00

提出修改建議

04

業務宣導



事項 1

長照人員核備流程自113年起變更

機構類型	檢附相關文件 函報本所	系統操作	
		OP系統	SC系統
財團法人老福	✓	/	✓
私立小型老福	✓		✓
住宿式長照機構	✓		
一般護理之家	✓		

事項2

老福機構/長照人員流程自113年起變更

衛生福利部長照機構暨
長照人員相關管理資訊系統

點擊兩下開啟程式

首頁 儀表版 800-報表管理

關鍵字

SC-老福機構管理

- 100-老福機構管理
- 700-加害人查調管理
- 800-報表管理

報表管理 (SC800-INDEX)

1. 工作人員異動報告
2. 老人長照、安養機構收容概況
3. 性侵害犯罪加害人登記資料查詢名冊

1.函報附件增加：工作人員異動報告書，請點選800-報表管理/1.工作人員異動報告

事項2

老福機構/長照人員流程自113年起變更

800-報表管理

報表管理 (SC800-INDEX)

1. 工作人員異動報告

2. 老人長照、安養機構收容概況

3. 性侵害犯罪加害人登記資料查詢名冊

1. 工作人員異動報告

* 機構名稱

* 異動區間(到職/離職日期)

專任/兼任

異動類型

報表格式

列印 清除條件

到職
期滿展延
期滿續聘
原機構調任
留職停薪
離職

2.輸入異動區間

事項2

老福機構/長照人員流程自113年起變更

老人安養、長期照護機構工作人員異動報告表

列印日期：112年12月22日		宜蘭縣私立老王老人長期照顧中心(養護型)									
職稱	專任/兼任	姓名	性別	出生年月日	國籍	證號	學歷	長照人員認證	月薪	異動情形	異動日期
照顧服務員	專任	王小美	女	1950年5月5日	本國	A234567890	大學	A234567890_01	33000	離職	112年12月22日

備註：

- 一、依老人福利機構設立許可標準第8條之規定，人員資格應依老人福利專業人員資格及訓練相關規定，並於聘任後30日內報請主管機關備查；異動時，亦同。其中外籍照顧服務員不得逾二分之一。
- 二、老人福利專業人員為院長(主任)、護理人員、社會工作人員、照顧服務員，人員之任用請依老人福利服務專業人員資格及訓練辦法辦理，核備時應附(身份證正反面影本、學歷證書影本、專業證書影本、執業執照影本等資料各一份)。
- 三、任用外籍人員應附體檢表、居留證、護照影本、學歷證明影本，勞委會許可函，並請將學歷證明翻譯為中文，以利審核。

3.點選列印後即會產出異動報告表

事項3

登錄一處為限，第二處採支援報備。

1

登錄之長照服務單位，以一處為限。

(長期照顧服人員訓練認證繼續教育及登錄辦法第18條)

2

長照人員支援非登錄之長照服務單位時，應於事前由登錄之長照服務單位敘明支援之地點、期間及理由，報所在地主管機關核定。(長期照顧服人員訓練認證繼續教育及登錄辦法第19條)

事項3

登錄一處為限，第二處採支援報備

長照機構暨
長照人員相關
管理系統
OP400
報請支援管理

由登錄之長照服務單位
敘明**支援人員姓名、職
稱、支援地點、期間及
理由**，另檢附**特約合約
書影本**函報長照所

支援報備取消
(離職)，由登
錄之長照服務
單位辦理註銷
支援

(長期照顧服人員訓練認證
繼續教育及登錄辦法第19條)

*支援時間最長不超過1年

事項3

登錄一處為限，第二處採支援報備

The screenshot shows a web browser window displaying the 'Personnel Management' page of the 'Long-term Care Personnel Management Information System'. The browser's address bar shows the URL: `ltpcap.mohw.gov.tw/molc/menu/treeIndex?portalId=273298646`. The page header includes the system name and a user profile for '林育如' with options for '常用功能', '回首頁', and '登出' (28 minutes remaining).

The left sidebar contains a navigation menu with the following items:

- OP-人員管理
 - 100-證明管理
 - 200-認證審核管理
 - 300-機構登錄管理
 - 400-報請支援管理
 - 500-執業統計(月報)
 - 600-甲類輔具評估人員

The main content area features a large green banner with the title '人員管理' and the subtitle '衛生福利部 長照機構暨長照人員相關管理資訊系統 - 人員管理入口。包含:人員管理。' Below the banner, the page provides contact information: '客服專線：02-7714-3958', '客服聯繫時間：08:30-17:30', and '版權所有：衛生福利部長照機構暨長照人員相關管理資訊系統 | 網站維護：威進國際資訊股份有限公司'.

事項3

登錄一處為限，第二處採支援報備

衛生福利部長照機構暨長照人員相關管理資訊系統

您好, 林育如 | 常用功能 | 回首頁 | 登出倒數(分) - 28 | 登出

點擊兩下開啟程式

400-報請支援管理 | 單次報請

單次報請 (OP310-CREATE)

作業表單

* 申請日期	112/12/16	核准狀態	-
* 支援機構	<input type="text"/> 機構查詢		
* 被支援機構	<input type="text"/> 機構查詢	* 支援目的	社工服務業務
	非依長服法標準設立之機構 老人福利機構 說明: 機構查詢完會出現可選服務, 如沒有選項時不須選取		
* 支援開始時間	112/12/16 09:00		
* 支援結束時間	112/12/16 17:00		
備註	<input type="text"/>		

居家式
日間照顧
機構住宿式

事項3

登錄一處為限，第二處採支援報備

衛生福利部長照機構暨
長照人員相關管理資訊系統

您好, 林育如 常用功能 回首頁 登出倒數(分) - 29 登出

點擊兩下開啟程式

首頁 儀表版 400-報請支援...

400-報請支援管理 週期報請

OP-人員管理

- 100-證明管理
- 200-認證審核管理
- 300-機構登錄管理
- 400-報請支援管理
- 500-執業統計(月報)
- 600-甲類輔具評估人員

週期報請 (OP310-WEEKCREATE)

作業表單

* 申請日期	112/12/16	機構查詢	* 支援目的	社工服務業務
* 支援機構		機構查詢		
* 被支援機構		機構查詢		
	非依長服法標準設立之機構	老人福利機構	機構住宿式	
	說明: 機構查詢完會出現可選服務, 如沒有選項時不須選取			
* 支援日期(起迄)	112/12/16	~	113/12/28	
* 支援時間(起迄)	09:00	~	12:00	
支援週期	<input checked="" type="checkbox"/> 星期一	<input checked="" type="checkbox"/> 星期二	<input type="checkbox"/> 星期三	<input type="checkbox"/> 星期四 <input type="checkbox"/> 星期五 <input type="checkbox"/> 星期六 <input type="checkbox"/> 星期日
備註				

事項4

老福機構/建議增加胃造廔口服服務項目

法規名稱：老人福利機構設立標準 EN

修正日期：民國 112 年 06 月 21 日

法規類別：行政 > 衛生福利部 > 社會及家庭目

所有條文

編章節

條號查詢

條文檢索

沿革

※歷史法規係提供九十年四月以後法規修正之歷次完整舊條文。

※如已配合行政院組織改造，公告變更管轄或停止辦理業務之法規條文，請詳見沿革

第一章 總則

第 1 條 本標準依老人福利法（以下簡稱本法）第三十四條第二項及第三十六條第六項規定訂定之。

第 2 條 本法所定老人福利機構，依其照顧對象，分類如下：

一、長期照顧機構：分為下列三種類型：

(一) 長期照護型：照顧罹患長期慢性病，且需要醫護服務及他人照顧之老人。

(二) 養護型：照顧生活自理能力缺損需他人照顧之老人或需鼻胃管、胃造廔口、導尿管護理服務需求之老人。

(三) 失智照顧型：照顧神經科、精神科或其他專科醫師診斷為失智症中度以上、具行動能力，且需受照顧之老人。

二、安養機構：照顧需他人照顧或無扶養義務親屬或扶養義務親屬無扶養能力，且日常生活能自理之老人。

三、其他老人福利機構：照顧需其他福利服務之老人。

事項4

老福機構/申請增加胃造廔口服服務文件

1 公文

2 申請書

3 原設立許可證書

4 建築物使用執照

(若非自有應附經公證之租賃契約書影本)

5 工作人員名冊

6 住民名冊

事項5

補助款印花稅建議改以總繳方式辦理

原印花稅

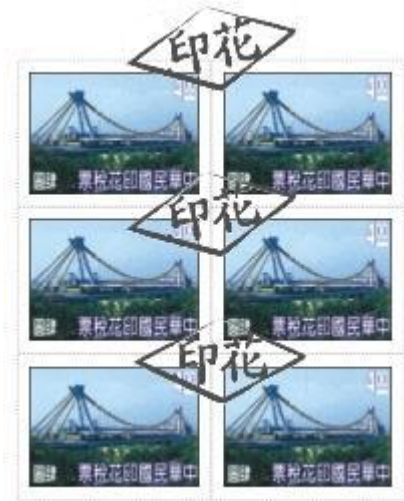

建議方式

此致 宜蘭縣長期照護服務管理所

具領單位: [Redacted]
負責人: [Redacted]
主辦會計: [Redacted]
主辦出納: [Redacted]
地址: [Redacted]
聯絡電話: [Redacted]
金額: [Redacted]
戶名: [Redacted]
帳號: [Redacted]
日期: [Redacted]

國 113 年 1 月 2 日

宜蘭縣政府
本局會計課
印花稅總繳



事項5

補助款印花稅建議改以總繳方式辦理

法規名稱 **印花稅彙總繳納辦法**

修正日期：民國 77 年 08 月 12 日

法規類別：行政 > 財政部 > 賦稅目

- 附檔：
- 附件一印花稅總繳（變更）申請書.PDF
 - 附件一印花稅總繳（變更）申請書.DOC
 - 附件二彙總繳納印花稅憑證加蓋戳記式樣.PDF
 - 附件二彙總繳納印花稅憑證加蓋戳記式樣.DOC

所有條文

條號查詢

條文檢索

沿革

※歷史法規係提供九十年四月以後法規修正之歷次完整舊條文。

※如已配合行政院組織改造，公告變更管轄或停止辦理業務之法規條文，請詳見沿革

第 1 條 本辦法依印花稅法第八條第二項之規定訂定之。

- 第 2 條
- 1 公私營業或事業組織，開出應納印花稅之憑證，得依規定格式（如附件（一））向所在地主管稽徵機關申請核准後，按期或一次彙總繳納印花稅。
 - 2 公私營業或事業組織，對各項支出所收受外來應貼用印花稅票之憑證，得依前項規定申請核准後，於付款時扣取印花稅款，彙總代為繳納。

事項5

補助款印花稅建議改以總繳方式辦理

法規名稱：印花稅彙總繳納辦法

修正日期：民國 77 年 08 月 12 日

法規類別：行政 > 財政部 > 賦稅目

- 附檔：
- 附件一印花稅總繳（變更）申請書.PDF
 - 附件一印花稅總繳（變更）申請書.DOC
 - 附件二彙總繳納印花稅憑證加蓋戳記式樣.PDF
 - 附件二彙總繳納印花稅憑證加蓋戳記式樣.DOC

所有條文

條號查詢

條文檢索

沿革

- ※歷史法規係提供九十年四月以後法規修正之歷次完整舊條文。
- ※如已配合行政院組織改造，公告變更管轄或停止辦理業務之法規

第 1 條 本辦法依印花稅法第八條第二項之規定訂定之。

- 第 2 條
- 1 公私營業或事業組織，開出應納印花稅之憑證，得依規定格式（如附准後，按期或一次彙總繳納印花稅。
 - 2 公私營業或事業組織，對各項支出所收受外來應貼用印花稅票之憑證取印花稅款，彙總代為繳納。

彙總繳納印花稅憑證加蓋戳記式樣

四公分	
總繳單位名稱	
(憑證名稱) 本「.....」	
印花稅總繳	
縣市別	負責總繳人

三公分

注意：憑證名稱必須分別刊刻清楚，例如自行書立發出之應納印花稅之「銀錢收據」、「利息收據」或收受外來憑證代扣印花稅之「給付股利(息)收據」、「給付利息收據」等。

範例：

四公分	
私立美美英語補習班	
本學雜費收據 印花稅總繳	
桃園縣	負責總繳人：王小美

三公分

事項6

函送本所文件建議以長尾夾裝訂

原以迴紋針或訂書針

建議改以長尾夾裝訂

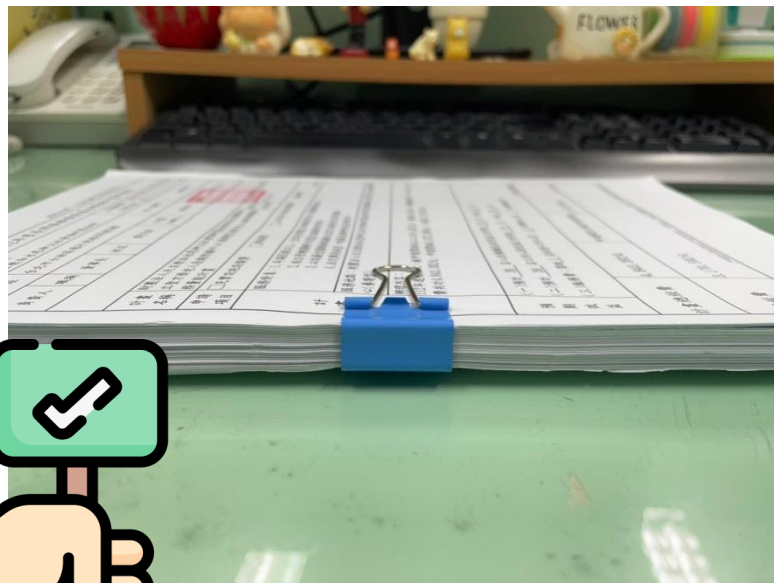

事項7

基本工資自113年1月1日起為27,470元



自113年1月1日起

調幅
4.05%

基本工資

月薪	27,470	元
時薪	183	元

事項8

鼓勵住民及工作人員完成流感疫苗接種



112年10月2日起

開打!

流感 專區

注您幸福



謝謝聆聽



臨時動議及討論

提案

提案人：

財團法人宜蘭縣私立竹林養護院

案由：機構的收費標準應依基本工資的調幅與物價指數開放其調整幅度。



彩蛋時間

宜蘭縣政府衛生局
Public Health Bureau , Yilan County